

Monterrey, Nuevo León, a 09 de abril de 2021

Lic. Héctor García Marroquín
Secretario Ejecutivo de la Comisión Estatal Electoral Nuevo León
5 de Mayo 975 oriente, Centro de Monterrey,
C.P. 64000, Nuevo León.
PRESENTE.-

Asunto: Se rinde informe de encuesta realizada en el Estado de Nuevo León.

Estimado Secretario:

Por medio de la presente, hacemos entrega del informe de la encuesta realizada por El Norte, cuya razón social es Editora El Sol, S.A. de C.V., en el Estado de Nuevo León, sobre preferencias electorales con miras a las elecciones para Gobernador de esta entidad, que se llevarán a cabo el próximo 6 de junio de 2021.

La encuesta fue realizada del 19 al 31 de marzo de 2021 y se publicó el 04 de abril del 2021, en las páginas de internet: www.elnorte.com, www.reforma.com y www.mural.com.mx, y el día 05 de abril de este mismo año, en los periódicos EL NORTE y METRO, en Monterrey, REFORMA, en la Ciudad de México, y MURAL en Jalisco.

Sin otro particular, quedamos a sus órdenes para cualquier duda o aclaración sobre este asunto, esperando dar con esto cumplimiento a los requerimientos de esta Comisión.

Atentamente



C.P. José Luis Martínez Flores
Representante Legal
Editora El Sol, S.A. de C.V.

EL NORTE

REFORMA
CORAZÓN DE MÉXICO

MURAL
EXPRESIÓN DE JALISCO

metro[®]

INFORME DE EL NORTE DE GRUPO REFORMA, CUYA RAZÓN SOCIAL ES EDITORA EL SOL, S.A. DE C.V., DE LA ENCUESTA ESTATAL REALIZADA MEDIANTE ENTREVISTAS DIRECTAS EN VIVIENDA, SOBRE PREFERENCIAS ELECTORALES EN NUEVO LEÓN, DEL 19 AL 31 DE MARZO DE 2021; PUBLICADA EL 4 DE ABRIL DEL MISMO AÑO.

Este informe describe los criterios generales de carácter científico del estudio de acuerdo con lo dispuesto en el Anexo 3 del Reglamento de Elecciones, los cuales fueron emitidos por el Instituto Nacional Electoral (en lo sucesivo denominado de forma indistinta como INE), en su Acuerdo General INE/CG661/2016, cumpliendo con los Lineamientos establecidos en dicho Acuerdo.

I. Objetivos del estudio

La encuesta realizada en vivienda, en Nuevo León, publicada por primera vez el 4 de abril de 2021, en los sitios www.elnorte.com, www.reforma.com y www.mural.com.mx, se llevó a cabo con el fin de dar a conocer a los lectores de Grupo REFORMA las preferencias electorales con miras a las elecciones de Gobernador de esta entidad, a celebrarse el 6 de junio de 2021. Estos resultados también se publicaron el pasado 5 de abril en los periódicos impresos EL NORTE y METRO, en Nuevo León, REFORMA, en la Ciudad de México y MURAL, en Jalisco, todos ellos pertenecientes a Grupo REFORMA.

Los resultados de la encuesta también se ponen a disposición de los diversos medios que están suscritos a la Agencia Reforma, en cuyo caso, la compra de esa información no implica su publicación, la cual es responsabilidad de cada medio.

II. Marco muestral

Para la realización de la encuesta, se utilizó como marco muestral el listado de las secciones electorales y manzanas definidas por el Instituto Nacional Electoral para el Estado de Nuevo León al corte del 31 de agosto 2020, así como la cartografía diseñada por el mismo instituto. Se seleccionaron 120 secciones, de acuerdo con la metodología descrita en la siguiente sección.

III. Diseño muestral

Se empleó un muestreo multietápico, por conglomerados en el que se seleccionaron probabilísticamente puntos de levantamiento en las secciones electorales escogidas, en cada sección, en donde a su vez, se seleccionaron dos manzanas y en cada manzana, cinco viviendas, para la aplicación de las entrevistas.

En cada vivienda se entrevistó a un adulto residente aplicando cuotas por sexo y edad. El diseño detallado de la muestra consiste de los siguientes elementos:

a) Definición de la población objetivo

La población objetivo de la encuesta son los nuevoleonenses que cuentan con credencial de elector vigente en los municipios de Nuevo León donde habitan y fueron entrevistados para la estimación del voto para Gobernador de este Estado. De esta manera, los resultados de la encuesta muestran las preferencias electorales de esta población, ya que la muestra utilizada en el estudio está diseñada para reflejar sus características poblacionales, según su distribución geográfica (urbana y rural) y sociodemográfica (sexo y edad). “Los resultados reflejan las preferencias electorales y las opiniones de los encuestados al momento de realizar el estudio y son válidos sólo para esa población y fechas específicas.”

b) Procedimiento de selección de unidades

La muestra fue diseñada en varias etapas:

Primera etapa: Se procedió a la selección de las UPM (Unidades Primarias de Muestreo). En este caso, de las secciones electorales del Instituto Nacional Electoral (INE). Se seleccionaron 120 secciones electorales bajo un esquema sistemático, con arranque aleatorio y proporcional al tamaño de la población contenida en la UPM. Las secciones electorales se ordenaron por el criterio de región, municipio y distrito federal.

Segunda etapa: Se seleccionaron dos manzanas dentro de cada sección perteneciente a la muestra bajo un esquema aleatorio simple, para lo cual se utilizó la cartografía electoral del Instituto Nacional Electoral (INE).

Tercera etapa: Se seleccionaron cinco viviendas de manera sistemática en cada una de las dos manzanas. Esta selección la hicieron los encuestadores aplicando un salto sistemático a partir de un punto de inicio (que es la manzana seleccionada) comenzando la aplicación de los cuestionarios teniendo como referencia la esquina noroeste o espacio de la acera ubicada más al noroeste de esa manzana o conjunto de viviendas, en el caso de áreas rurales donde el ameznamiento no está estrictamente definido. La selección de viviendas se realiza con salto sistemático y en sentido a las manecillas del reloj hasta obtener las cinco entrevistas en cada una de las dos manzanas.

Cuarta y última etapa: Selección del informante. Una vez que un domicilio fue elegido para aplicar la entrevista, el encuestador seleccionó a una persona residente en este asegurándose de que en cada punto de levantamiento se cumpliera con una distribución por sexo y edad previamente definida de acuerdo con los datos del listado nominal por sección proporcionados por el Instituto Nacional Electoral (INE). La selección por cuotas se empleó en la totalidad de puntos de levantamiento.

En caso de que la vivienda fuera inaccesible o que la persona seleccionada en la muestra declinara la entrevista, la suspendiera o que no pudiera ser contactada, el encuestador sustituyó el hogar en el que no se realizó la entrevista con otro dentro de la manzana original o las contiguas a ésta. La selección de hogares sustitutos se llevó a cabo de forma sistemática. Cada entrevistador llevó el registro correspondiente de hogares inaccesibles,

no contactos, rechazos y suspensiones para calcular las tasas de respuesta, cooperación y rechazo del estudio.

c) Procedimiento de estimación

Para la estimación de las preferencias electorales se formuló la siguiente pregunta: “Si hoy fueran las elecciones para la Gubernatura de Nuevo León, ¿por quién votaría usted? Para esta pregunta se empleó la metodología de boleta secreta y urna, lo cual permite mantener la confidencialidad del voto. La boleta incluye los nombres completos de las y los aspirantes postulados, además de los nombres y logotipos de los partidos registrados en el Estado para esta contienda. En la boleta se lee claramente el mensaje: “Esta boleta no tiene validez oficial”. Al contestar la pregunta, el entrevistado deposita la boleta doblada en una urna o mochila que lleva cada encuestador. El orden de los partidos políticos reflejados en la boleta es el mismo que se establece en las boletas oficiales, según el registro de la Comisión Estatal Electoral Nuevo León.

Los resultados publicados de la encuesta reflejan la estimación del voto total para esta pregunta, considerando la proporción de personas que dijo que no votaría por ninguno o respondió que aún no sabe por quién va a votar, que dejó en blanco o marcó toda la boleta, no quiso contestar o que votaría por otro.

Los resultados publicados corresponden a los porcentajes de frecuencias directas obtenidos de la base de datos ponderada por distrito federal, región, género y edad, considerando para ello, los datos de la lista nominal por manzana al corte del 31 de agosto 2020, generados por el Instituto Nacional Electoral (INE) para Nuevo León, esto con el fin de corregir desviaciones muestrales. Fuera de ello, no se utilizó algún modelo de estimación.

d) Tamaño y forma de obtención de la muestra

En total se realizaron 1,200 entrevistas personales en el Estado de Nuevo León para la estimación de voto para Gobernador a través de entrevistas directas, cara a cara, en las viviendas de las personas seleccionadas. El criterio de elegibilidad es que fueran ciudadanos con credencial de elector vigente en Nuevo León y vivieran en el domicilio seleccionado.

e) Calidad de la estimación: confianza y error máximo implícito en la muestra seleccionada para cada distribución de preferencias o tendencias

Con un nivel de confianza de 95 por ciento, la encuesta tiene un margen de error teórico de +/- 2.8 por ciento para los 1,200 entrevistados adultos en el Estado de Nuevo León.

Para corregir desviaciones muestrales y del levantamiento de campo de las características demográficas y geográficas de la población, se ponderó por distrito federal y región, además de género y edad, de acuerdo al diseño muestral y considerando los datos de la lista nominal por manzana al corte del 31 de agosto 2020, generados por el Instituto Nacional Electoral (INE) para Nuevo León.

f) Frecuencia y tratamiento de la no-respuesta, señalando los porcentajes de los entrevistados indecisos, los que responden “no sé” y los que manifiestan que no piensan votar.

En la encuesta, luego de darles la boleta secreta y plantear la pregunta de intención de voto para la contienda electoral de Gobernador de Nuevo León del año 2021, el porcentaje de no respuesta, es decir que no declaró preferencia por alguno de los aspirantes diciendo que no sabe aún por quién votaría, que no votaría por ninguno o que no contestó, fue del 11 por ciento, mismo porcentaje que aparece especificado en la publicación, que desglosado arroja las siguientes cifras: un 5 por ciento corresponde a la respuesta “No sabe aún”; un 2 por ciento a la respuesta “No contestó”; 2 por ciento “Dejó en blanco o marcó toda la boleta simulada” y el 2 por ciento, a la respuesta “Ninguno”.

g) Tasa de rechazo general a la entrevista.

Para obtener la tasa de rechazo, se reportan el número de negativas a responder o abandono del entrevistado sobre el total de intentos o personas contactadas y por otro lado, el número de contactos no exitosos sobre el total de intentos del estudio.

La tasa de rechazo a la encuesta fue de 35.2 por ciento, considerando en el cálculo los siguientes elementos:

$$\text{Tasa de rechazo} = (R + S) / (E + R + S).$$

En donde **R** significa “Rechazos de personas elegibles”, **S** significa “Suspensiones”, **E** significa “Entrevistas efectivas”.

Trasladando a números, 628 personas rechazaron la entrevista y 24 la suspendieron, sumando un total de 652 contactos no exitosos.

IV. Método y fecha de recolección de información

Para la encuesta domiciliaria, se empleó un método de entrevistas realizadas personalmente, de manera directa, en la vivienda de cada entrevistado. Ninguna de las entrevistas se aplica en la calle ni en negocios o establecimientos, a menos de que éstos últimos coincidan con el domicilio de la persona seleccionada y ésta, a su vez, acceda a ser entrevistada en ese lugar. Es requisito para hacer la encuesta que la persona entrevistada viva en el domicilio seleccionado y que tenga credencial de elector vigente en Nuevo León. La fecha de aplicación de las entrevistas para este estudio fue del 19 al 31 de marzo del año 2021.

En el levantamiento participaron 26 encuestadores y 8 supervisores de campo, los cuales forman parte del personal del Departamento de Opinión Pública del periódico EL NORTE perteneciente a Grupo REFORMA. Se capacitó a los encuestadores y a los supervisores para estandarizar las metodologías de selección del entrevistado y la aplicación del cuestionario.

V. El cuestionario o instrumentos de captación utilizados para generar la información publicada.

Se empleó un cuestionario que aborda diversos temas de interés público e incluye la pregunta de intención de voto para Gobernador de Nuevo León además, que es la siguiente: “Si hoy fueran las elecciones para la Gubernatura de Nuevo León, ¿por quién votaría usted?

Otras preguntas abordadas en la encuesta son: “¿Qué opinión tiene de... (Adrián de la Garza/Clara Luz Flores/Samuel García/Carolina Garza/Emilio Jacques/Fernando Larrazabal/Daney Siller)?”; “¿Quién considera que tendría mayor éxito para resolver los siguientes problemas: Inseguridad, corrupción, economía, desarrollo urbano, crisis Covid 19, transporte/movilidad, contaminación: Adrián de la Garza/Clara Luz Flores/Samuel García/Fernando Larrazabal/Otro?”; ¿Qué tanto interés tiene usted en las elecciones para la Gubernatura de Nuevo León?; ¿Ha pensado en acudir a votar, siguiendo las medidas de salud por la pandemia del Covid-19 o aún con las medidas no acudiría por considerarlo riesgoso?; Para la Gubernatura de Nuevo León, ¿usted ya decidió definitivamente por quién votar, ya decidió pero podría cambiar de opinión o aún no decide?; ¿Cuál partido u opción electoral cree que sería el mejor para gobernar Nuevo León a partir de octubre del 2021?; De entre los siguientes candidatos, ¿por quién nunca votaría para la Gubernatura de Nuevo León: Adrián de la Garza, PRI-PRD/Clara Luz Flores, Morena-PT-PVEM-NA/Samuel García, Movimiento Ciudadano/Carolina Garza, PES/Fernando Larrazabal, PAN/Emilio Jacques, Fuerza por México/Daney Siller, RSP?”

VI. Forma de procesamiento, estimadores e intervalos de confianza

Los resultados obtenidos se basan en las respuestas de 1,200 entrevistados con credencial de elector vigente en Nuevo León. Los porcentajes de las preguntas de intención de voto para la elección de Gobernador de Nuevo León se derivan del conteo directo de respuestas sobre las y los aspirantes de cada partido, coalición u opción electoral y son presentados en forma de porcentaje.

Con un nivel de confianza de 95 por ciento, el margen de error de la encuesta para los resultados totales es de +/- 2.8 por ciento.

VII. Denominación del software utilizado para el procesamiento

La captura de la información recopilada se hizo a través del software Sistema de Encuestas versión 2.2.0 diseñado por el Departamento de Sistemas e Informática del periódico EL NORTE. La interfase se diseñó para cumplir con la mayoría de los estándares de una aplicación de Windows. El análisis de los resultados de la encuesta y la obtención de los estimadores se hizo utilizando el Paquete Estadístico para las Ciencias Sociales, IBM SPSS para Windows, versión 20.

VIII. Base de datos

Se adjunta a este documento el archivo de SPSS con la base de datos de las variables utilizadas para la obtención de los resultados ponderados, de esta encuesta sobre preferencias electorales.

IX. Principales resultados

A continuación se incluyen los resultados de la encuesta sobre preferencias electorales y al final de este documento se adjunta la publicación tal cual apareció en la versión impresa de lo periódicos EL NORTE y METRO, de la ciudad de Monterrey, REFORMA, de la Ciudad de México y Mural, de la ciudad de Guadalajara y en sus páginas web: www.elnorte.com; www.reforma.com; www.mural.com.mx (se anexan las ligas). Estos resultados son los porcentajes totales considerando las respuestas “Otro”, “Ninguno” “No sabe” y “No contestó”, según sea el caso. Los resultados son ponderados por región, distrito federal, género y edad, de acuerdo a la distribución de estas variables de la lista nominal registrada en el INE.

Adrián lidera, Clara se desploma y Samuel va en segundo

Adrián de la Garza, del PRI, encabeza las preferencias electorales rumbo a la Gubernatura de NL faltando dos meses para la elección. Clara Luz Flores, de Morena se desploma ante errores y Samuel García, de MC, da un gran salto al segundo lugar, revela una encuesta en vivienda realizada por EL NORTE.

Si hoy fueran las elecciones para la Gubernatura de Nuevo León, ¿por quién votaría usted?

	Marzo	Abril
Adrián de la Garza, PRI-PRD	30%	29%
Samuel García, MC	8%	23%
Clara Luz Flores, MORENA-PT-PVEM-NA	33%	19%
Fernando Larrazabal, PAN	18%	15%
Otro	2%	2%
Indecisos	9%	11%

Nota: Se utilizó una boleta simulada con los nombres de los candidatos que contienen y sus partidos.

No suma 100 por ciento debido al redondeo de decimales.

¿Qué opinión tiene de...?

	Muy buena / Buena	Muy mala / Mala
Adrián de la Garza (PRI-PRD)	46%	24%
Samuel García (MC)	41%	24%
Fernando Larrazabal (PAN)	36%	28%

Clara Luz Flores (Morena-PT-PVEM-NA)	35%	37%
Carolina Garza (PES)	5%	3%
Emilio Jacques	4%	4%
Daney Siller	4%	2%

Nota: La suma para el 100% corresponde a las respuestas “No lo conoce”, “Regular” y “No sabe”.

Metodología: Encuesta en vivienda realizada del 19 al 31 de marzo a 1,200 ciudadanos con credencial de elector vigente en Nuevo León. Margen de error: +/- 2.8%. Realización, patrocinio y publicación: EL NORTE.

LOCAL

Apuestan por Adrián para resolver problemática de NL

El candidato de la coalición del PRI y del PRD, Adrián de la Garza, es señalado por los electores como quien daría mejor solución a los principales asuntos que aquejan a la entidad, de acuerdo con una encuesta en vivienda de EL NORTE, faltando dos meses para la elección.

¿Quién considera que tendría mayor éxito para resolver los siguientes problemas?

	Inseguridad	Corrupción	Economía	Transporte/ Movilidad	Contaminación	Desarrollo urbano	Crisis de Covid-19
Adrián de la Garza, PRI-PRD	33%	25%	25%	25%	20%	25%	21%
Clara Luz Flores, Morena-PVEM-PT-NA	21%	19%	19%	22%	21%	22%	17%
Samuel García, de MC	16%	21%	22%	20%	19%	19%	15%
Fernando Larrazabal, del PAN	16%	13%	15%	15%	13%	17%	12%
Todos	1%	1%	1%	1%	2%	1%	3%
Ninguno	11%	18%	14%	12%	20%	12%	26%

Nota: La suma para el 100% corresponde al porcentaje de las respuestas “Otros” y “No sabe”.

PROCESO ELECTORAL

¿Qué tanto interés tiene usted en las elecciones para la gubernatura de Nuevo León?

Mucho / Algo	66%
Poco / Nada	33%

¿Ha pensado en acudir a votar, siguiendo las medidas de salud por la pandemia del Covid-19 o aún con las medidas no acudiría por considerarlo riesgoso?

Acudiría siguiendo las medidas de salud	89%
Lo pensaría	6%
Aún con las medidas, no acudiría	4%
No sabe	1%

Para la Gobernatura de Nuevo León, ¿usted...?

Ya decidió definitivamente por quién votar	50%
Ya decidió, pero podría cambiar de opinión	25%
Aún no decide	23%
No piensa votar	1%
No contestó	1%

VOTO EN CONTRA

De entre los siguientes candidatos, ¿por quién nunca votaría usted para la Gobernatura de Nuevo León?

Clara Luz Flores, Morena-PT-PVEM-NA	31%
Adrián de la Garza, PRI-PRD	16%
Samuel García, MC	15%
Fernando Larrazabal, PAN	13%
Daney Siller, RSP	8%
Carolina Garza, PES	6%
Emilio Jacques, Fuerza por México	3%
Otro	1%
No votaría por ninguno	2%
No sabe	5%

MEJOR PARTIDO PARA GOBERNAR

¿Cuál partido u opción electoral cree que sería el mejor para gobernar Nuevo León a partir de octubre del 2021?

PRI	28%
PAN	19%
Movimiento Ciudadano	18%
Morena	17%
Otro	4%
Ninguno	11%
No sabe	3%

Nota: En algunos casos no suma 100% debido al redondeo de decimales.

Metodología: Encuesta a nivel estatal realizada mediante entrevistas directas en vivienda del 19 al 31 de marzo del 2021a 1,200 ciudadanos con credencial de elector vigente, en Nuevo León. Se utilizó un muestreo aleatorio sistemático por conglomerados en múltiples etapas, teniendo como marco muestral las secciones electorales, las manzanas y Lista Nominal para Nuevo León, del Instituto Nacional Electoral. El margen de error es de +/- 2.8% y el nivel de confianza estadística es de 95%. Los resultados están ponderados por Distrito federal, región, género y edad. No se utilizó ningún modelo de estimación. La tasa de rechazo es de 35.2%. Para la pregunta de intención de voto se utilizó una boleta simulada con los nombres de los candidatos postulados y los nombres y logotipos de los partidos con registro para esta contienda. Los resultados reflejan las preferencias

electorales y las opiniones de los encuestados al momento de realizar el estudio y son válidos sólo para esa población y fechas específicas. Se entrega informe del estudio completo a la Comisión Estatal Electoral de Nuevo León.

Responsable del patrocinio, de su realización y de la publicación: EL NORTE (Editora El Sol, S.A. de C.V.) a través de su Departamento de Opinión Pública. Comentarios: opinion publica@elnorte.com o al tel. 818-150-8111.

METRO

Adrián lidera, Clara se desploma y Samuel va en segundo

Adrián de la Garza, del PRI, encabeza las preferencias electorales rumbo a la Gubernatura de NL faltando dos meses para la elección. Clara Luz Flores, de Morena, se desploma ante errores y Samuel García, de MC, da un gran salto al segundo lugar, revela una encuesta en vivienda realizada por EL NORTE.

Si hoy fueran las elecciones para la Gubernatura de Nuevo León, ¿por quién votaría usted?

	Marzo	Abril
Adrián de la Garza, PRI-PRD	30%	29%
Samuel García, MC	8%	23%
Clara Luz Flores, MORENA-PT-PVEM-NA	33%	19%
Fernando Larrazabal, PAN	18%	15%
Otro	2%	2%
Indecisos	9%	11%

Nota: Se utilizó una boleta simulada con los nombres de los candidatos y sus partidos. No suma 100 por ciento debido al redondeo de decimales.

Metodología: Encuesta en vivienda realizada del 19 al 31 de marzo a 1,200 ciudadanos con credencial de elector vigente en Nuevo León. Margen de error: +/- 2.8%. Realización, patrocinio y publicación: Grupo REFORMA.

REFORMA Y MURAL

PRI lidera, Morena se desploma y MC va en segundo en NL

Adrián de la Garza, del PRI, encabeza las preferencias electorales rumbo a la Gubernatura de NL faltando dos meses para la elección. Clara Luz Flores, de Morena, se desploma ante errores y Samuel García, de MC, da un gran salto al segundo lugar, revela una encuesta en vivienda realizada por Grupo REFORMA.

Si hoy fueran las elecciones para la Gobernatura de Nuevo León, ¿por quién votaría usted?

	Marzo	Abril
Adrián de la Garza, PRI-PRD	30%	29%
Samuel García, MC	8%	23%
Clara Luz Flores, MORENA-PT-PVEM-NA	33%	19%
Fernando Larrazabal, PAN	18%	15%
Indecisos	9%	11%
Otro	2%	2%

Nota: Se utilizó una boleta simulada con los nombres de los candidatos que contienen y sus partidos.

No suma 100% debido al redondeo de decimales.

Metodología: Encuesta en vivienda realizada del 19 al 31 de marzo a 1,200 ciudadanos con credencial de elector vigente en Nuevo León. Margen de error: +/- 2.8%. Realización, patrocinio y publicación: Grupo REFORMA.

X. Autoría y financiamiento

La financiación, realización y publicación de la encuesta son responsabilidad de Editora El Sol, S.A. de C.V., así como la autoría, el diseño y realización de la encuesta están a cargo del Departamento de Opinión Pública del periódico EL NORTE.

Denominación social: Editora El Sol, S.A. de C.V.

Dirección: Washington No. 629 ote., Centro de Monterrey, Nuevo León, C.P. 64000, México.
Teléfono: (81) 8150-8100. Correo electrónico: opinion publica@elnorte.com

XI. Recursos económicos/ financieros aplicados

Al contar Editora El Sol, S.A. de C.V. con su propio Departamento de Opinión Pública, los costos de realización y publicación del estudio son operativos. La erogación o costo total para este estudio asciende a la cantidad de \$402,500.00 (cuatrocientos dos mil quinientos pesos 00/100 M.N.) para propósitos de realización de entrevistas, transporte y viáticos, dicha cantidad considera también sueldos y salarios de los empleados que se encargan del diseño del cuestionario, el diseño de la muestra, la capacitación a encuestadores, la supervisión, el proceso y captura de la información, y el análisis de la encuesta. Esta cantidad no incluye costos fijos por servicios de oficina como agua, electricidad, internet y telefonía.

XII. Experiencia profesional y formación académica

Editora El Sol, S.A. de C.V., ha contado con su propio Departamento de Opinión Pública a partir de 1985. Desde entonces se han hecho cientos de encuestas electorales para publicación en los medios de Grupo Reforma, cubriendo todos los procesos federales y la

mayoría de las elecciones estatales a partir de la fecha señalada, siendo el medio en México con mayor arraigo y tradición en realización y publicación de encuestas tanto electorales como de diversas temáticas de opinión pública.

El diseño y análisis de las encuestas son internos al Departamento y los realizan profesionales con grados académicos de licenciatura en áreas como la comunicación, economía, ciencia política y periodismo. Desde el año 2017, el equipo de encuestas y opinión pública de Editora El Sol, S.A. de C.V., depende de la Dirección de Proyectos Especiales y desde 1999 ha estado bajo la coordinación de María Antonia Mancillas Valdez, quien es Licenciada en Ciencias de la Comunicación y ha sido miembro de la Asociación Mundial de Investigación de la Opinión Pública, WAPOR, por sus siglas en inglés.

CON LAS GARRAS

Tigres sufre, pero saca el triunfo casi al final y rompe una racha de cinco partidos sin ganar.

REAPARECE EN EL CARIBE

El ex Presidente Enrique Peña acusó el fin de semana con su novia, Tania Ruti, a un exclusivo hotel de Punta Cana, en República Dominicana, para lo todo de Maricela García, ex reina del Carnaval de Barranquilla, y Sergio Chaves, empresario bancario.

Acelera deuda externa

En 26 meses de Gobierno, AMLO contrajo más pasivos externos que en el mismo periodo de Enrique Peña.

(Cifras en millones de dólares)

\$22,332

\$15,302

+46%

PFNA AMLO

Cifras: SHCP NEGOCIOS

LUNES 5 / ABRIL / 2021 MONTERREY, N.L., MÉXICO / 48 PÁGINAS, AÑO LXXXIII NUMERO 30,052 \$20.00

EL NORTE

EL NORTE GUBERNATURA 2021

Adrián lidera, Clara se desploma y Samuel va en segundo

Adrián de la Garza, del PRI, encabeza las preferencias electorales rumbo a la Gubernatura de NL, batiendo dos meses para la elección, Clara Luz Flores, de Morena, se desploma ante Samuel García, de MC, da un gran salto al segundo lugar, revela una encuesta en vivienda realizada por EL NORTE.

Si hoy fueran las elecciones para la Gubernatura de Nuevo León, ¿por quién votaría usted?

CANDIDATO	30 MARZO	30 ABRIL
ADRIÁN DE LA GARZA (PRI)	33%	29%
SAMUEL GARCÍA (MC)	30%	23%
CLARA LUZ FLORES (MORENA)	18%	19%
FERNANDO LABOZAROLA (PSD)	9%	15%
OTROS	8%	11%

¿Qué opinión tiene de...?

CANDIDATO	Muy buena / Buena	Muy mala / Mala
Adrián de la Garza	46%	24%
Samuel García	41%	24%
Fernando Labozarola	36%	28%
Clara Luz Flores	35%	37%
Carolina Garza	5%	3%
Emilio Jacques	4%	4%
Daney Siler	4%	2%

Mañana: San Pedro elnorte.com/gubernatura



Dejan cientos de camiones urbanos sin utilizar en la Ciudad

Transporte varado; usuarios hacinados

Fuera de circulación

El número de camiones urbanos en las calles se ha desplomado.

2009	5,200
2015	4,500
Dic. 2020	2,850

Fuente: Asociación de Transporte Público de Pasajeros de NL.

Los camiones urbanos lucen saturados.

En la Ruta 1, por ejemplo, se contaron al menos 64 camiones parados, incluyendo 12 transtornos, en sus patios, ubicados en la avenida Bonifacio Salinas, en San Nicolás.

En los horarios de mayor demanda, que son de las 6:00 a las 9:00 horas y de las 17:00 a las 20:00 horas, la situación se agrava.

“No sacan todas las unidades y uno es la que batalla”, tronó Susana, que esperaba la Ruta 1 en la avenida Juárez, en Monterrey.

Decenas de unidades también fueron detectadas varadas en las rutas 27, 180, 214 y 227, lo que también impactó en los usuarios, mientras que ciudadanos reportaron que la 211 cambió su recorrido sin ninguna explicación. En los últimos meses,

Ni Ejército frena ordeña en Pemex

ENTO JIMÉNEZ

MÉXICO - En su estrategia para frenar el robo de gasolinas y gas LP, el Ejército se metió hasta la cocina de Pemex, pero aun así continúa la ordeña.

De vigilar las refinadoras en el arranque de la estrategia en diciembre del 2019, los soldados tienen actualmente presencia en 73 centros operativos de la petrolera, según un reporte de la Siedna.

Pero funcionarios de Pemex siguen coludidos con el crimen para informar de la haza y los puntos de bombeo para ordeñar ductos.

En lo que va del 2020 los operativos han detenido a siete trabajadores de Pemex ligados a la ordeña, entre ellos jefes de departamento.

“Eso sí, por lo menos se están a otros 30, de los que 17 fueron en el 2019 y 13 en el 2020.”

NACIONAL 4

Dispara CFE uso de plantas sucias

DIANA GANTE

MÉXICO - Entre diciembre y enero pasado aumentó 362 por ciento el uso de energía de termoelectricas de la CFE que funcionan, principalmente, con combustibles e impactan al medio ambiente y en los costos de generación.

En México, el 24.7 por ciento de las plantas para generar electricidad utilizan diésel, combustóleo y carbón.

La energía contratada de las termoelectricas convencionales en enero sumó 4 millones 60 mil 277 megawatts/hora, 362 por ciento más respecto a diciembre, tasa que superó los incrementos de los otros tipos de centrales de la empresa estatal.

Para Víctor Ramírez, especialista del sector, la CFE se adelantó a la aplicación de la reforma eléctrica, aprobada a inicios de marzo, que

Pese a muertes viales, descartan medidas

VICTORIA FELIX

Largo de publicarse ayer que las muertes por accidentes viales se duplicaron en marzo en Nuevo León, Tránsito de Monterrey, Guadalupe y San Nicolás admitieron una problemática por el consumo de alcohol y el exceso de velocidad.

Sin embargo, descartaron ajustar sus medidas al considerar que los actuales operativos han sido efectivos.

“Detectamos que la gente seguía conduciendo en estado de ebriedad (durante la pandemia)”, dijo Azael Castilla, director de Tránsito de Monterrey, que añadió que aun así,

según sus cifras, han bajado los accidentes y las muertes.

Según información de la dependencia, en el primer trimestre de este año van 14 muertes por accidentes viales frente a las 16 del mismo periodo del año pasado en Monterrey, pero no detalló los datos por mes.

EL NORTE publicó ayer un recuento periodístico que reveló que en marzo pasado hubo 56 decesos por incidentes viales en el Estado frente a los 26 del mismo mes del 2020.

Especialistas advirtieron que la problemática se debe a que no ha bajado el número de conductores ebrios y que,

pese a que ha aumentado la movilidad este año, aun hay un menor número de usuarios que elevó el exceso de velocidad.

Tránsito de San Nicolás y Guadalupe añadieron la falta de cultura vial y la reapertura.

“Hemos notado en San Nicolás que ha habido un incremento de los accidentes y muertes (pese al Covid)”, dijo Jesús García, titular de Movilidad, que no precisó cifras.

Se basó versión de San Pedro y Santa Catarina, pero no se obtuvo respuesta.

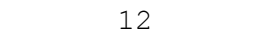

APUNTAN AL OSCAR

En una ceremonia marcada por Zoom, “El Juicio de los 7 en Chicago” brilló en los premios SAG.

GENTE



Covid-19
CASOS DE AYER EN NL
MUERTES: 12 CONTAGIOS: 110

172,227
CONTAGIADOS

1,305
ACTIVOS **1%**

160,567
RECUPERADOS **93%**

10,355
MUERTES **6%**

13% OCUPACIÓN HOSPITALARIA

Fuente: Secretaría de Salud de NL.

INICIA SAN NICOLÁS CON VACUNACIÓN...

En cinco módulos, San Nicolás arranca hoy la aplicación de vacunas contra el Covid-19:

- Paseo La Fe: Av. Miguel Alemán.
- Liga Máster: Av. Rómulo Garza y Juan Pablo Segundo.
- Sotaría Higuer Diego Díaz: Av. Diego Díaz de Berlanga.
- Estacionamiento de Bodega Aurrerá: Av. Santo Domingo.
- Clínica Nova: Av. Del Bosque.
- Estadio Universitario: Modalidad Drive Thru.

LOCAL
LUNES 5 / ABRIL / 2021 / Tel. 810-150-8214 / Editor: Miguel A. Hernández

Y 9 MUNICIPIOS SEGUNDA DOSIS

HOY	7 DE ABRIL
LAMPAZOS Centro Social de Lampazos.	HIDALGO Casino Municipal.
6 DE ABRIL	EL CARMEN Centro Social El Carmen.
ABASOLO Salón Polivalente.	PARÁS Canchas del Polivalente.
MINA Centro Social Mina.	8 DE ABRIL
VALLECILLO Centro Social Vallecillo. Primaria Félix de la Serna.	CIENEGA DE FLORES Gimnasio municipal.
	9 DE ABRIL
	GARCÍA Gimnasio Blue Demon. Auditorio Municipal. Centro Cultural Las Lomas.

PÁGINA 3

EL NORTE GUBERNATURA 2021

Apuentan por Adrián para resolver problemática de NL

El candidato de la coalición del PRI y del PRD, Adrián de la Garza, es señalado por los electores como quien daría mejor solución a los principales asuntos que aquejan a la entidad, de acuerdo con una encuesta en vivienda de EL NORTE faltando dos meses para la elección.

¿Quién considera que tendría mayor éxito para resolver los siguientes problemas?

INSEGURIDAD	CORRUPCIÓN	ECONOMÍA	TRANSPORTE / MOVILIDAD	CONTAMINACIÓN	DESARROLLO URBANO	CRISIS COVID-19
33%	25%	25%	25%	20%	25%	21%
21%	19%	19%	22%	21%	22%	17%
16%	21%	22%	20%	19%	19%	15%
16%	13%	15%	15%	13%	17%	12%
1%	1%	1%	1%	2%	1%	3%
11%	18%	14%	12%	20%	12%	26%

Nota: La suma para el 100% corresponde a las respuestas "Otro" y "No sé".

PROCESO ELECTORAL

¿Qué tanto interés tiene usted en las elecciones para la Gubernatura de Nuevo León?

Mucho / Algo	66%	Poco / Nada	33%
--------------	------------	-------------	------------

Para la Gubernatura de Nuevo León, ¿usted...?

Ya decidí definitivamente por quién votar	50%	¿Ha pensado en acudir a votar siguiendo las medidas de salud por la pandemia del Covid-19, o, aún con las medidas, no acudiría por considerarlo riesgoso?	89%
Ya decidí, pero podría cambiar de opinión	25%	Acudiría siguiendo las medidas de salud	6%
Aún no decide	23%	Aún con las medidas, no acudiría	4%
No piensa votar	1%	No sabe	1%
No contestó	1%		

VOTO EN CONTRA

De entre los siguientes candidatos, ¿por quién nunca votaría para la Gubernatura de Nuevo León?

Clara Luz Flores	31%	PRD	19%
Adrián de la Garza	16%	Movimiento Ciudadano	18%
Samuel García	15%	Morena	17%
Fernando Larrazabal	13%	Otro	4%
Daney Siller	8%	Ninguno	1%
Carolina Garza	6%	No sabe	3%
Emilio Jacques	3%		
Otras respuestas	1%		
No votaría por ninguno	2%		
No sabe	5%		

MEJOR PARTIDO PARA GOBERNAR

¿Cuál partido u opción electoral cree que sería el mejor para gobernar Nuevo León a partir de octubre del 2021?

PRD	28%
PRD	19%
Movimiento Ciudadano	18%
Morena	17%
Otro	4%
Ninguno	1%
No sabe	3%

Metodología: Encuesta a nivel estatal realizada mediante entrevistas directas en el periodo del 1 al 3 de marzo del 2021 a 1,000 ciudadanos con intención de votar según el INEGI. Se aplicó un muestreo aleatorio estratificado por género, edad y nivel de escolaridad, teniendo como marco muestral las secciones electorales, los municipios y la Lista Nominal para Nuevo León del Instituto Electoral. El margen de error es de +/- 2.8% y el nivel de confianza estadístico es de 95%. Los resultados están ponderados por género, edad, nivel de escolaridad y nivel de ingresos. La encuesta fue diseñada y dirigida por el equipo de expertos en estadística y metodología de la encuesta de la empresa de investigación y análisis de datos y sondeos de opinión pública y de marketing, S&P Strategies, S de RL de CV. Responsable del protocolo, de la realización y de la publicación: EL NORTE. @ElNorteNL. (L.A. de CV) a través de: @Secretaría de Gobierno NL. Correo electrónico: opinionpublica@secom.gob.nl

Incumplen candidatos medidas sanitarias Dejan de lado protocolo Covid

Saludan de mano, no respetan la sana distancia y hasta realizan eventos masivos

MIRIAM GARCÍA

Un mes después de su arranque, el protocolo definido por la Secretaría de Salud para evitar contagios de Covid-19 en las campañas ha sido "enterrado" por la mayoría de los candidatos.

Mantener la sana distancia, uso obligatorio del cubrebocas por parte del candidato, evitar el saludo de mano, abrazo o beso con los ciudadanos, y no realizar masivos, son reglas que incumplen casi a diario.

También son "letra muerta" reglas como la distribución de propaganda con personas que utilicen guantes, careta y cubrebocas.

Música en vivo y gritos de los asistentes a mítines también es una prohibición ignorada.

El 5 de marzo iniciaron las campañas a la Gubernatura, Diputaciones locales y Alcaldías en busca del voto de más de 4 millones de electores en Nuevo León este 6 de junio.

Apenas nueve horas antes, la Secretaría de Salud emitió reglas sanitarias por la pandemia, mismas que de inmediato incumplieron los candidatos a la Gubernatura en el arranque de sus actividades... y lo siguen haciendo.

Adrián de la Garza, candidato de la coalición PRI-PRD a la Gubernatura, generalmente se retira el cubrebocas para dar su mensaje, saludar de mano o puño, abraza a sus simpatizantes e incluso lleva batucadas a sus recorridos.

El 28 de marzo tuvo un masivo con más de 3 mil 500 asistentes en Juárez, donde no se respetaron los atomos ni la sana distancia y gritaban porras.

Clara Luz Flores, candidata a la Gubernatura por la coalición que encabeza Morena, inició campaña llevando a sus hijos menores de 10 años y ha tenido reuniones sin sana distancia, salud de puño o codo a la gente o tiene contacto para fotos.

Samuel García, de Movimiento Ciudadano, se quita el cubrebocas en repetidas ocasiones y ha hecho caso omiso a la sana distancia y se toma fotos y abraza a personas sin cubrebocas.

El abanderado panista, Fernando Larrazabal, también se quita el cubrebocas, saludado y una guarda la sana distancia.

Una situación similar se presenta con los candidatos a las Alcaldías de Estado.

Toma forma ampliación del Arroyo Topo Chico

Reducen riesgo elnorte.com/arroyo

Capacidad actual:	189m ³ POR SEGUNDO	Capacidad nueva:	460m ³ POR SEGUNDO
Inversión municipal y estatal:			
\$160 millones			

El Arroyo Topo Chico muestra ya la que será su nueva capacidad hidráulica aumentada en su tramo más conflictivo en San Nicolás.

Aunque están en proceso los trabajos, el canal exhibe la forma "de cajón" que tendrá a lo largo de 700 metros, entre Las Puercas y Santo Domingo.

En esa parte fueron eliminados los taludes con pendiente, para sustituirlos por otros verticales.

Al eliminar el trapeo de concreto en el arroyo por los muros verticales, el canal gana una mayor capacidad en la zona donde constantemente se registran desbordes durante las lluvias.

Actualmente la capacidad del arroyo es de 189 metros cúbicos por segundo, pero con la obra pasará a 460 metros cúbicos en el tramo señalado.

Los trabajos se realizan con una inversión de 160 millones de pesos, aportada en partes iguales por San Nicolás y el Gobierno del Estado.

Ampliar el arroyo es una solicitud que durante años hizo el Municipio a la Conagua, pero ante la nula respuesta la administración nicolaita inició los trabajos el pasado 23 de diciembre.

Se prevé que la obra esté concluida en septiembre.

La sección ampliada tendrá 20 metros de ancho por 6 metros de altura.

Este tramo del canal es el que suele desbordarse durante la temporada de lluvias, como las ocasionadas por "Hanna" el 26 de julio.

El arroyo presenta daños en otros tramos y la Conagua recurrió a un seguro para su reparación.

Por los trabajos están restringidos los carriles alejados al canal, tanto por Cristina Larrañaga como por Jorge Treviño.

Les vale 'wilson' gente y el Covid



Los protocolos impuestos por la Secretaría de Salud para evitar contagios de Covid-19, se han convertido en letra muerta en las campañas de los candidatos a la Gubernatura.

Dejan candidatos de lado protocolo y medidas sanitarias en sus campañas

MIRIAM GARCÍA

Un mes después de su arranque, el protocolo definido por la Secretaría de Salud para evitar contagios de Covid-19 en las campañas ha sido "enterrado" por la mayoría de los candidatos.

A ellos les valló wilson el mantener la sana distancia, uso obligatorio del cubrebocas por parte del candidato, evitar el saludos de mano, abrazo o beso con los ciudadanos, y no realizar masivos, son reglas que incumplen casi a diario.

También son "letra muerta" reglas como la distribución de pro-

paganda con personas que utilicen guantes, careta y cubrebocas.

Música en vivo y gritos de los asistentes a mítines también es una prohibición ignorada.

El 5 de marzo iniciaron las campañas a la Gubernatura, Diputaciones locales y Alcaldías en busca del voto de más de 4 millones de electores en Nuevo León este 6 de junio.

Apenas nueve horas antes, la Secretaría de Salud emitió reglas sanitarias por la pandemia, mismas que de inmediato incumplieron los candidatos a la Gubernatura en el arranque de sus actividades... y lo siguen haciendo.

Adrián de la Garza, candidato de la coalición PRI-PRD a la Gubernatura, generalmente se retira el cubrebocas para dar su mensaje, saluda de mano o puño, abraza a sus simpatizantes e incluso lleva batucadas a

sus recorridos.

El 28 de marzo tuvo un masivo con más de 3 mil 500 asistentes en Juárez, donde no se respetaron los aforos ni la sana distancia y gritaban porras.

Clara Luz Flores, candidata a la Gubernatura por la coalición que encabeza Morena, inició campaña llevando a sus hijos menores de 10 años y ha tenido reuniones sin sana distancia, saluda de puño o codo a la gente o tiene contacto para fotos.

Samuel García, de Movimiento Ciudadano, se quita el cubrebocas en repetidas ocasiones y ha hecho caso omiso a la sana distancia y se toman fotos y abrazan a personas sin cubrebocas.

El abanderado panista, Fernando Larrazabal, también se quita el cubrebocas, saluda y no guarda la sana distancia.

Inicia segunda dosis en 9 municipios

IMELDA ROBLES

Esta semana, más de 17 mil adultos mayores de 9 municipios periféricos y rurales de Nuevo León completarán su esquema de vacunación contra Covid-19 con la segunda dosis de Pfizer.

El Gobierno federal anunció ayer que a partir de hoy comienza la aplicación de 17 mil 325 vacunas para personas mayores de 60 años que hayan recibido la primera dosis.

"Es importante destacar que la aplicación de la segunda dosis será únicamente a aquellos adultos

mayores que ya hayan recibido la primera, por lo que se solicitará el comprobante de la misma", indicó el Gobierno federal en un comunicado.

La jornada inicia hoy en Lampazos y mañana continuará en Abasolo, Mina y Vallecillo. El miércoles será en Hidalgo, El Carmen y Parás.

El jueves en Ciénega de Flores y concluirán el viernes en García.

El 17 de febrero, Linares y Doctor Arroyo fueron los primeros municipios de Nuevo León donde se vacunaron contra Covid a adultos mayores, pero la vacuna aplicada era de AstraZeneca.

En Lampazos, la primera dosis de la vacuna de Pfizer fue aplicada el 4 de marzo a 705 personas de la tercera edad.

Con datos de la última actualización de la Secretaría de Salud del Estado, en Nuevo León van 210 mil 420 adultos mayores que han recibido una vacuna de Pfizer, AstraZeneca o Sinovac.

En el Estado viven 654 mil 50 personas mayores de 60 años, por lo que han sido vacunados con una dosis el 32 por ciento de este grupo.

La vacunación para adultos inicia hoy en San Nicolás.

EL NORTE GUBERNATURA 2021

Adrián lidera, Clara se desploma y Samuel va en segundo

Adrián de la Garza, del PRI, encabeza las preferencias electorales rumbo a la Gubernatura de NL faltando dos meses para la elección. Clara Luz Flores, de Morena, se desploma ante errores y Samuel García, de MC, da un gran salto al segundo lugar, revela una encuesta en vivienda realizada por EL NORTE.

Si hoy fueran las elecciones para la Gubernatura de Nuevo León, ¿por quién votaría usted?

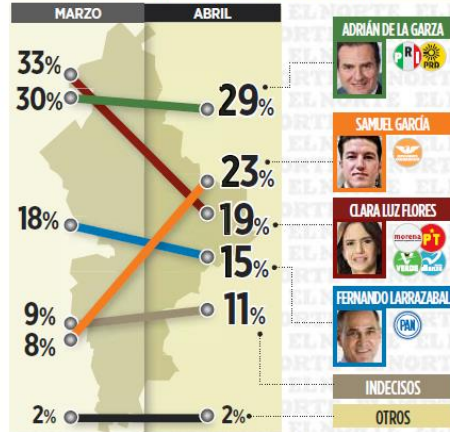

Nota: Se utilizó una boleta simulada con los nombres de los candidatos que contendrán y sus partidos. No suma 100% debido al redondeo de decimales.

¿Qué opinión tiene de...?	Muy buena / Buena	Muy mala / Mala
Adrián de la Garza	46%	24%
Samuel García	41%	24%
Fernando Larrazabal	36%	28%
Clara Luz Flores	35%	37%
Carolina Garza	5%	3%
Emilio Jacques	4%	4%
Daney Siller	4%	2%

Nota: La suma para el 100% corresponde a las respuestas "No lo conoce", "Regular" y "No sabe".

Metodología: Encuesta en vivienda realizada del 19 al 31 de marzo a 1,200 ciudadanos con credencial de elector vigente en Nuevo León. Margen de error: +/- 2.8%. Realización, patrocinio y publicación: EL NORTE.

Mañana: San Pedro

Covid-19 CONTAGIOS OFICIALES: 2,250,458 MUERTOS: 204,147 VACUNAS INICIALES: 14,675,920 APLICADAS: 9,036,000 VACINADOS NET: 83,383 PORCENTAJE DE POBLACION: 6.3%

REAPARECE EN EL CARIBE
Tania Ruiz Enrique Peña Nieto

JORNADA 13 LIGA MX
PUMAS 2 2 PACHUCA
GUADALAJARA 1 1 SANTOS
LEÓN 2 1 TOLUCA

Magníficos 7
El Juicio de los 7 de Chicago ganó la estatua de Mejor Entrenador en una Película en los premios del Sindicato de Actores de Hollywood (SAG), que a menudo marcan el camino para los Oscar. **GENTE**

LUNES 5 / ABRIL / 2021 CIUDAD DE MÉXICO 46 PÁGINAS, AÑO XXVII NÚMERO 9,955 \$ 20.00

REFORMA
CORAZÓN DE MÉXICO

Enrique Peña Nieto reapareció este fin de semana en un exclusivo hotel de Punta Cana en República Dominicana. El ex Presidente acudió con su novia Tania Ruiz a la boda de Marcela García Caballero, ex reina del Carnaval de Barranquilla, y del empresario bostónico Sergio Chams. En México, Peña está implicado en el caso Odebrecht.

“Fue una boda muy privada, los papás de los novios son amigos de Enrique”, contó Tania a REFORMA.

Dispara CFE uso de plantas ‘sucias’

Crece 362% utilización de termoeléctricas

Así enfrentó la Comisión la mayor demanda de electricidad registrada al inicio del año.

Estrategia cuestionable

CFE Así enfrentó la Comisión la mayor demanda de electricidad registrada al inicio del año.

Energía contratada por la CFE de sus propias centrales (MegaWatts/hora, MW/h)

	Enero 2021	Var. respecto a Dic. 2020
Termoeléctrica convencional	4,060,277	362%
Hidroeléctrica	1,891,569	116
Eólica	20,601	193
Solar	839	76

Fuente: CFE

En México, el 24.7 por ciento de las plantas para generar electricidad utilizan diésel, combustóleo y carbón. La energía contratada de las centrales termoeléctricas convencionales en enero de 2021 sumó 4 millones 60 mil 277 megawatts/hora, 362 por ciento más respecto a diciembre. Este tipo superó el incremento registrado en otro tipo de centrales de la propia CFE. En febrero se mantuvo en 3 millones 359 mil 508 megawatts/hora la energía de termoeléctricas, según las memorias de cálculo de la Comisión Reguladora de Energía (CRE). Ese mismo mes se presentó el apagón que afectó a varias partes del País, principalmente el norte, y se tuvo que hacer uso de generación fósil, sin embargo, dicho acontecimiento es ajeno para justificar el incremento de despacho de las centrales en enero. Para Víctor Ramírez, especialista del sector eléctrico, la CFE se adelantó desde el arranque de año a la aplicación de la reforma eléctrica, aprobada a inicios de marzo, que privilegia en el despacho eléctrico a las plantas de la empresa estatal, inclu-

Vigilan más a Pemex pero sigue la ordeña

Pemex ligados a la ordeña de combustibles, entre ellos jets de departamento, hayan sido puestos a disposición de FGR, que tiene a su cargo las indagatorias. Esos siete petroeros se suman a otros 30-47 en 2019 a disposición de la FGR. La Secretaría de la Defensa Nacional (Sedena) sumó 5 mil 66 elementos en promedio mensual desplegados para la protección de instalaciones y ductos estratégicos de Pemex, confirmó la empresa. “Están por todos lados, revisan las entradas y salidas de vehículos, el ingreso de personal, las funciones de los indidentes, preguntan qué hace un vehículo estacionado en tal parte o para qué sirven en las mangueras conectadas a un generador o un sistema de bombas, siempre con fusiles al hombro”, reprochó un superintendente de Pemex que trabaja en la Refinería de Salamanca.

Pega a industriales la escasez de cajas

Para la empresa Carrizo, productora de empaques, los costos de los dos papeles se elevaron 25 por ciento en 2020 por lo que subió el precio de sus cajas en 30 por ciento durante el primer trimestre de 2021, explicó Juan Javier González, director general de la firma. Los consumidores industriales han enfrentado complicaciones. Bruno Cervantes, fundador de la empresa Adra, fabricante y comercializador de calzado, contó que en 2020 consiguió una caja individual en 10.5 pesos y este año subió a 15.5 pesos. El paquete de 25 cajas de empaque pasó de 100 pesos antes de la pandemia a 162.5 pesos, este aumento de 62.5 por ciento contrasta con los aumentos normales entre 5 y 8 por ciento.

PRI lidera, Morena se desploma y MC va en segundo en NL

Adrián de la Garza, del PRI, encabezó las preferencias electorales rumbo a la Gobernatura de NL, faltando dos meses para la elección. Clara Luz Flores, de Morena, se desploma ante errores y Samuel García, de MC, da un gran salto al segundo lugar, revela una encuesta en vivencia.

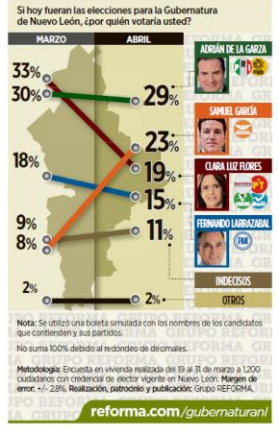

APUNTAN A CUATES, FICHTAS, FAMILIARES Y CHAPULINES

Los partidos arrancaron ayer la disputa por el Congreso federal con candidaturas repartidas entre familiares, amigos, dirigentes, chapulines y hasta personajes procesados. En total, 213 de los 500 de los actuales diputados buscan reelección. Morena apuntó a Margarita Zavala y recién ‘chapulines’ legislativos como Jorge Romero, Santiago Creel, Humberto Aguilar y Hector Luna. El PRI revivió a los ex Gobernadores de Durango, Ismael Hernández y de Coahuila, Rubén Moreira, junto con su esposa Carolina Viggiano, y el líder del PRI, Alejandro Moreno anunció a dos de sus colaboradores y amigos, Patricia Sánchez, encargada de Comunicación Social, y Lorena Haro, de Vinculación con la Sociedad. Redes Sociales Progresistas impulsado por la maestra Elba Esther Gordillo postuló a su hija, Maricruz Montielongo. Además incluyó como suplente del empresario Pedro Andrés Corsi, en el primer lugar de la cuarta circunscripción, al abogado Luis Antonio Lagunas, nueva pareja sentimental de la ex líder magisterial. En el PVM busca reelección su vocero nacional Carlos Puente y lanzó a Javier Herrera Bonilla, hijo del ex Gobernador de Veracruz, Fidel Herrera, y a Javier López Casarín, polémico operador del Canciller Marcelo Ebrard y desahogado en el 2016 en Nuevo León por un destaco contra el sindicato de maestros. Movimiento Ciudadano rescató a los ex Gobernadores del PRD en Zacatecas, Amalia García, y del PRI en Yucatán, Ivonne Ortega. El nuevo partido Fuerza por México impuso a su propio líder y dirigente sindical, Pedro Haces, y a la hija de Ricardo Monreal, Edda Catalina Monreal Pérez. Por su parte el PES postuló a Ulises Bravo, hermano del Gobernador Cuauhtémoc Blanco y a Nicolás Galzardía Tejeda, ex secretario de Finanzas de Zacatecas, acusado de un desvío de 34 millones a través de la Universidad Politécnica del Sur de Zacatecas. El PT impugna al polémico Mauricio Toledo, quien enfrenta un juicio de desahucio en la Cámara baja, por delitos de enriquecimiento ilícito y obscuro de recursos. Además promueve la reelección de Gerardo Fernández Noroña.



REAPARECE EN EL CARIBE

Enrique Peña Nieto reapareció esta fin de semana en una boda en un exclusivo hotel de Punta Cana en República Dominicana. El ex Presidente acordó con su novia Tania Ruiz a la boda de Marcela García Caballero, ex reina del Carnaval de Barranquilla, y del empresario boricua Sergio Chams. En México, Peña está implicado en el caso Odebrecht.



NO LES ALCANZA

Las Chivas no tuvieron buen funcionamiento hasta que Jesús Angulo ingresó, pero la falta de contundencia los encaminó al empate.

LUNES 5 / ABR. / 2021 / GUADALAJARA, JALISCO / 38 PÁGINAS, AÑO XXIII NÚMERO 8,151 \$20.00

MURAL

EXPRESIÓN DE JALISCO

Algunos candidatos arrancaron, otros pospusieron eventos

Confusión, desorden, quejas: hay campaña

VOTO 2021 JALISCO

Retrasa el hecho de que IEPAC no había validado todas las candidaturas

Entre confusión, algunos eventos proselitistas pospuestos, dimes y diretes y una larga sesión del Instituto Electoral y de Participación Ciudadana (IEPC) iniciaron las campañas en la Ciudad.

Aunque el Artículo 264 del Código Electoral establece que éstas deben comenzar un día después de la validación oficial de candidaturas, aspirantes de diversos partidos y a cargos de elección popular arrancaron sin que se cumpliera este requisito.

La principal complicación del IEPC, y que prolongó una sesión por más de 24 horas, es el constante cambio de planillas de algunos partidos y sus frecuentes omisiones en el papeleo que

La Ley dice

ARTÍCULO 264
Las campañas electorales iniciarán el día siguiente al día de la aprobación del registro de candidaturas para la elección respectiva, en todos los casos deben concluir tres días antes del día de la jornada electoral.

plé la autoridad para cada candidato. Además, al tener que cumplir con una normativa nueva, una vez que las planillas de las candidaturas incompletas se solventaron, fueron sometidas a otra revisión por el IEPC para determinar si contaban con los principios de paridad.

“Es preocupante el desbordamiento de la autoridad electoral.” (L.) Los partidos, en particular Morena, está excediéndose en los tiempos

por y en las formas de suerte que están hechos un desorden, no ha sido capaz de entregar la documentación necesaria para cerrar los expedientes”, aseveró el consejero electoral, David Gómez Álvarez.

“No me parece que arrancar las campañas sin la validación del IEPC distorsione las condiciones de equidad y de competitividad para la elección. El problema de fondo aquí es que algunos partidos no terminan de tener todos los expedientes porque siguen cambiando las posiciones”.

Si bien era responsabilidad del IEPC concluir las revisiones antes del domingo, el hecho de que se extendieran fue atribuido por Gómez Álvarez al desaseo de partidos y a la laxitud de la autoridad.

Y mientras la autoridad electoral seguía en sesión, algunos candidatos iniciaron sus campañas, mientras que otros prefirieron esperar y acusaron un arranque ilegal de los rivales.

Por ejemplo, Pedro Ku-

mamoto, candidato del partido Futuro para la Alcaldía de Zapopan, señaló que mientras el guanú paciencia, en el Municipio se desplegó una promoción de Movimiento Ciudadano (MC).

MC, por su parte, negó haber incurrido en una violación a la ley electoral.

Carlos Lomelí, candidato de Guadalajara por Morena, anunció un evento en la madrugada de ayer y, aunque sí se llevó a cabo, él no asistió.

También la aspirante a la Alcaldía tapatía, Dolores Pérez Lazcano, de Futuro, canceló 15 minutos antes su arranque de campaña programado a las 10:00 horas.

El IEPC aseguró que llevar a cabo los arranques de campañas no supondría un acto de violación a la ley electoral, debido a que la fecha para el inicio ya estaba programada.

Al cierre de edición, la sesión del IEPC continuaba. Con información de Sara Ochoa y Ruth Álvarez

MURAL GUBERNATURA 2021

PRI lidera, Morena se desploma y MC va en segundo en NL

Adrián de la Garza, del PRI, encabeza las preferencias electorales rumbo a la Gobernatura de NL. Batiendo dos meses para la elección, Clara Luz Flores, de Morena, se desploma ante errores y Samuel García, de MC, da un gran salto al segundo lugar, revela una encuesta en vivienda realizada por Grupo REFORMA.

Si hoy fueran las elecciones para la Gobernatura de Nuevo León, ¿por quién votaría usted?

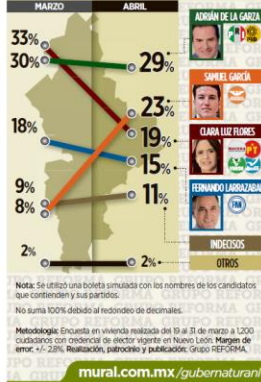

Atrapan a 7 policías por desaparición de familia

Los oficiales son de Acatic; todavía no han encontrado a las víctimas

MURAL / STAFF

Por su presunta participación en la desaparición forzada de los cinco integrantes de la familia Villaseñor, siete policías de Acatic fueron detenidos.

La captura fue realizada con base en órdenes de aprehensión por este delito, de las cuales todavía hay una pendiente, indicó el Fiscal del Estado, Gerardo Octavio Solís Flores.

“De los datos de prueba que se fueron obteniendo en el transcurso de las

investigaciones, (...) hacen muy probable la participación de algunos policías de aquí de la Comisaría de Acatic en la desaparición de estas personas”.

“En razón de eso ya se centraron las investigaciones en esta localidad, dado que se obtuvieron datos de que en algunas otras localidades como Jilostotitlán, Tepatlán y algunas otras donde se había estado trabajando, únicamente había sido un lugar de paso y que es muy probable que aquí (Acatic) es donde hubieran sucedido los hechos”.

Año Alberto Villaseñor Cabrera, de 35 años, su pareja Jimena Romo Jiménez, de 24, su hija Jhalia Isabelita, de año y medio, así como

Virginia Villaseñor Cabrera, hermana del hombre, y el hijo de ella, Iker Fabricio Escoto Villaseñor, de 9 años, desaparecieron el 24 de marzo cuando regresaban de la Ciudad de México.

“Tenemos esperanzas de que se encuentren bien, estamos haciendo trabajos intensos en toda la zona, prácticamente haciendo recorridos por todas las brechas, comunidades apartadas y esto con la finalidad de lograr encontrarlos”, expresó.

El móvil aún no ha sido establecido, pero el Fiscal señaló que hay un antecedente de violencia en contra de una persona relacionada laboralmente con dos de los integrantes de la familia.



LUTO EN EL CÓMIC

El escritor e historietista Francisco Haghenbeck falleció ayer a los 56 años por principios de neumonía y sospecha de Covid-19.

CULTURA PAG. 5

Dispara CFE uso de plantas 'sucias'

BRILLAN 7 MAGNÍFICOS

El Juicio de los 7 de Chicago se llevó el máximo galardón en los SAG Awards.

GENTE

DIANA GANTE

Entre diciembre de 2020 y enero de este año aumentó 36.2 por ciento el uso de energía de termoeléctricas de la Comisión Federal de Electricidad (CFE) que anticipan, principalmente, con combustóleo e impactan al medio ambiente y en los costos de generación.

En México, el 24.7 por ciento de las plantas para generar electricidad utilizan diésel, combustóleo y carbón.

La energía contratada de las centrales termoeléctricas convencionales en enero de 2021 sumó 4 millones 60 mil 277 megawatts/hora, 36.2 por ciento más respecto a diciembre.

En febrero se mantuvo en 3 millones 359 mil 508 megawatts/hora la energía de termoeléctricas, según las memorias de cálculo de vacunación en Zapopan; tres serán drive thru.

Ese mismo mes se presenció el apogeo que afectó a varias partes del País y se tuvo que hacer uso de generación fósil, sin embargo, dicho acontecimiento es ajeno para justificar el incremento de despacho de las centrales en enero.

Para Víctor Ramírez, especialista del sector eléctrico, la CFE se adelantó desde el arranque de año a la aplicación de la reforma eléctrica, aprobada a través de una ley que privilegia en el despacho eléctrico a las plantas de la empresa estatal, incluidas las “sucias”.

“Usar más las termoeléctricas significa pagar más. Como buena parte son combustóleo, no todas son diésel, el costo del combustóleo también es al medio ambiente y el daño a la salud”, advirtió.

La Comisión Reguladora de Energía (CRE).

Arranca mañana la vacunación en Zapopan

RUTH ALVAREZ

Por fin. Mañana iniciará en Zapopan la vacunación de adultos mayores contra el Covid-19.

El Gobernador del Estado, Enrique Alfaro, informó que de 252 mil 900 vacunas contra el SARS-CoV-2 que recibió Jalisco, 135 mil 900 dosis de la farmacéu-

ta AstraZenca serán para Zapopan.

Con esto, en el Municipio el 78.90 por ciento de adultos mayores podrán ser inoculados por primera vez, ya que de acuerdo con el Censo de Población del INEGI de 2020, ahí habitan 172 mil 238 personas de la tercera edad.

Otro de los lugares en los que se inmunizará será

Puerto Vallarta, en donde se aplicará la segunda dosis de la vacuna Pfizer-BioNTech. En total, se aplicarán 32 mil 700 dosis para mayores de 60.

De las 82 mil 456 vacunas que recibió Jalisco el 30 de marzo, 31 mil 800 de la marca CanSino se enviarán a tres regiones sanitarias: Norte, Tamazula y Autlán.

La aplicación de la se-

gunda dosis Sinovac para adultos mayores de 14 Municipios, de las regiones sanitarias Los Altos y La Ciénega, serán 52 mil 440 dosis.

Fernando Petersen, titular de la Secretaría de Salud Jalisco (SSJ), anunció que hoy se estarán dando a conocer los cinco puntos de vacunación en Zapopan; tres serán drive thru.



Adrián lidera, Clara se desploma y Samuel va en segundo

Encabeza Adrián de la Garza preferencias rumbo a la Gubernatura de NL y Clara Luz Flores se cae ante errores, revela encuesta de EL NORTE.

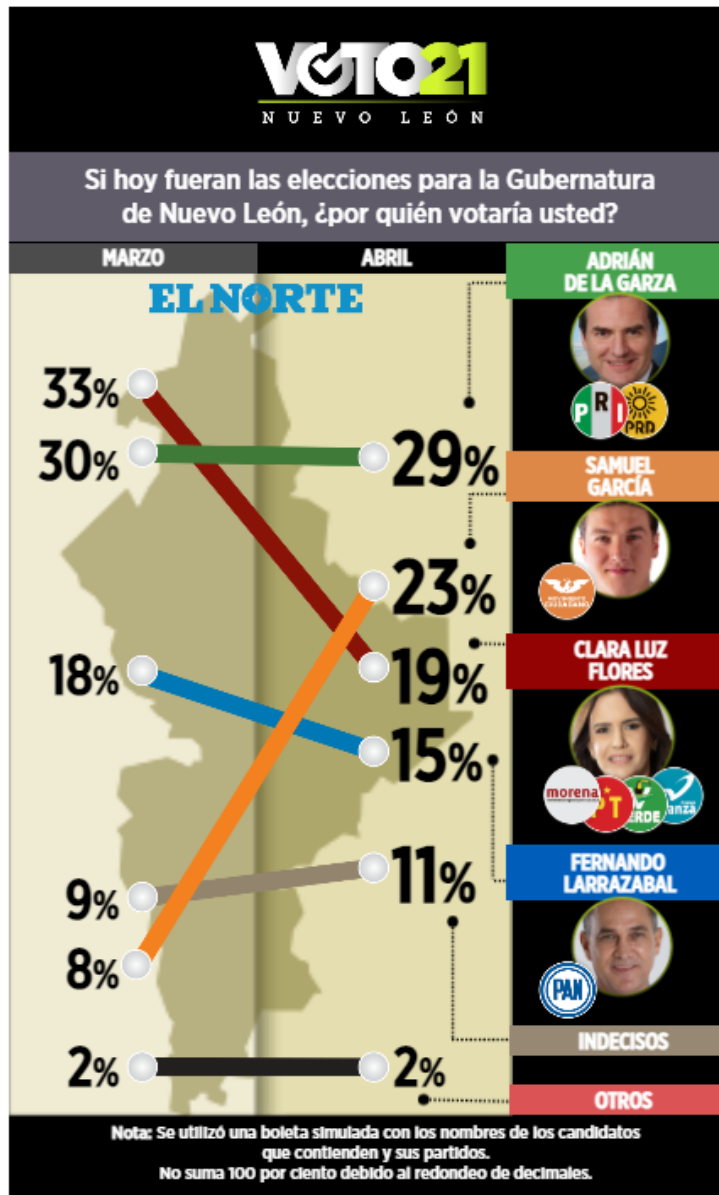

Nota: Se utilizó una boleta simulada con los nombres de los candidatos que contienden y sus partidos.
No suma 100 por ciento debido al redondeo de decimales.

¿Qué opinión tiene de...?

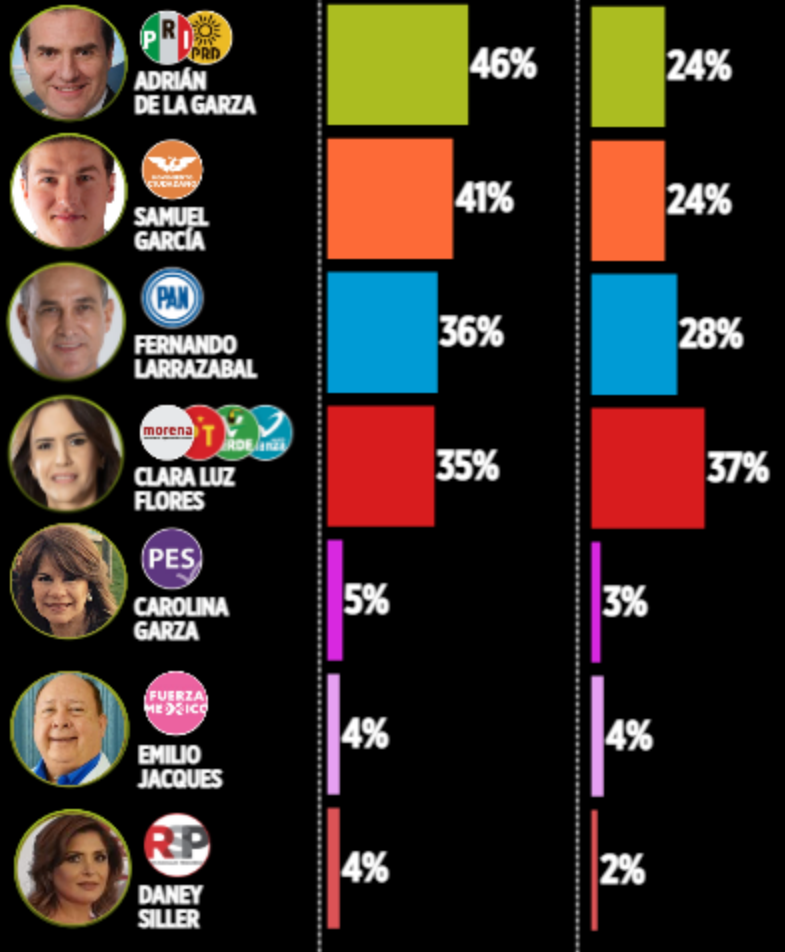

Nota: La suma para el 100% corresponde a las respuestas "No lo conoce", "Regular" y "No sabe".

¿Quién considera que tendría **mayor éxito** para **resolver** los siguientes **problemas**?

Adrián de la Garza	Clara Luz Flores	Samuel García	Fernando Larrazabal	Todos	Ninguno
INSEGURIDAD					
33%	21%	16%	16%	1%	11%
CORRUPCIÓN					
25%	19%	21%	13%	1%	18%
ECONOMÍA					
25%	19%	22%	15%	1%	14%
TRANSPORTE / MOVILIDAD					
25%	22%	20%	15%	1%	12%
CONTAMINACIÓN					
20%	21%	19%	13%	2%	20%
DESARROLLO URBANO					
25%	22%	19%	17%	1%	12%
CRISIS COVID-19					
21%	17%	15%	12%	3%	26%

Nota: La suma para el 100% corresponde a las respuestas "Otro" y "No sabe".

PROCESO ELECTORAL

¿Qué tanto interés tiene usted en las **elecciones** para la Gobernatura de **Nuevo León**?

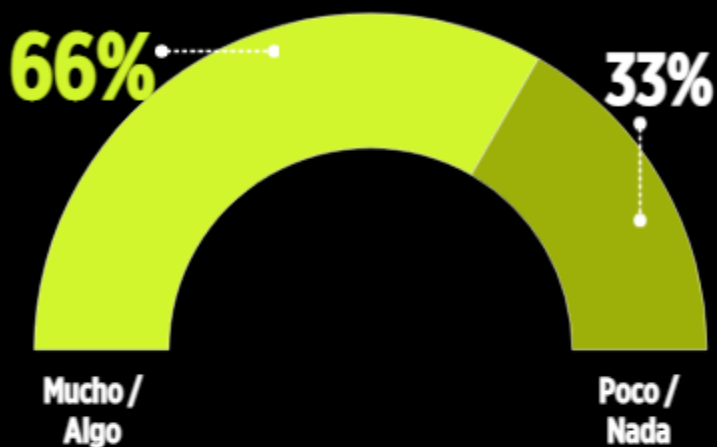

Nota: No suma 100% debido al redondeo de decimales.

Para la Gobernatura de Nuevo León, ¿usted...?

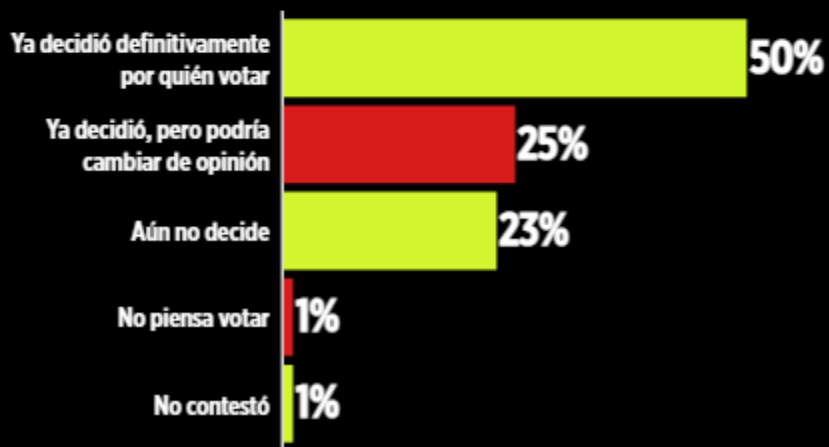

¿Ha pensado en **acudir a votar** siguiendo las medidas de salud por la pandemia del **Covid-19** o, aún con las medidas, no acudiría por **considerarlo riesgoso**?

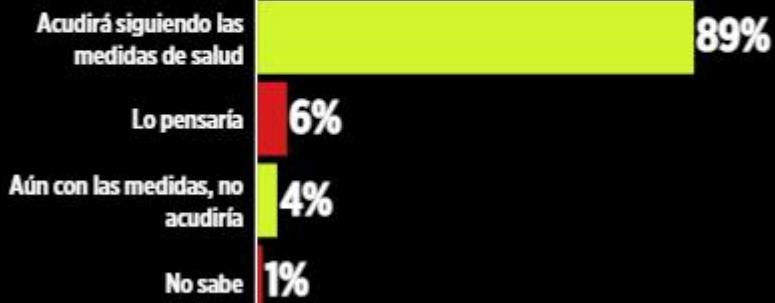

VOTO EN CONTRA

De entre los siguientes candidatos, ¿por quién nunca votaría para la Gubernatura de Nuevo León?



MEJOR PARTIDO PARA GOBERNAR

¿Cuál partido u opción electoral cree que sería el mejor para gobernar Nuevo León a partir de octubre del 2021?



Metodología: Encuesta a nivel estatal realizada mediante entrevistas directas en vivienda del 19 al 31 de marzo del 2021 a 1,200 ciudadanos con credencial de elector vigente, en Nuevo León. Se utilizó un muestreo aleatorio sistemático por conglomerados en múltiples etapas, teniendo como marco muestral las secciones electorales, las manzanas y la Lista Nominal para Nuevo León, del Instituto Nacional Electoral.

El margen de error es de +/- 2.8% y el nivel de confianza estadística es de 95%. Los resultados están ponderados por Distrito federal, región, género y edad. No se utilizó ningún modelo de estimación. La tasa de rechazo es de 35.2%. Para la pregunta de intención de voto se utilizó una boleta simulada con los nombres de los candidatos postulados y los nombres y logotipos de los partidos con registro para esta contienda. Los resultados reflejan las preferencias electorales y las opiniones de los encuestados al momento de realizar el estudio y son válidos sólo para esa población y fechas específicas. Se entrega Informe del estudio completo a la Comisión Estatal Electoral Nuevo León.

Responsable del patrocinio, de su realización y de la publicación: EL NORTE (Editora. El Sol, S.A. de C.V.) a través de su Departamento de Opinión Pública. Comentarios: opinion publica@elnorte.com o al tel. 818-150-8111.





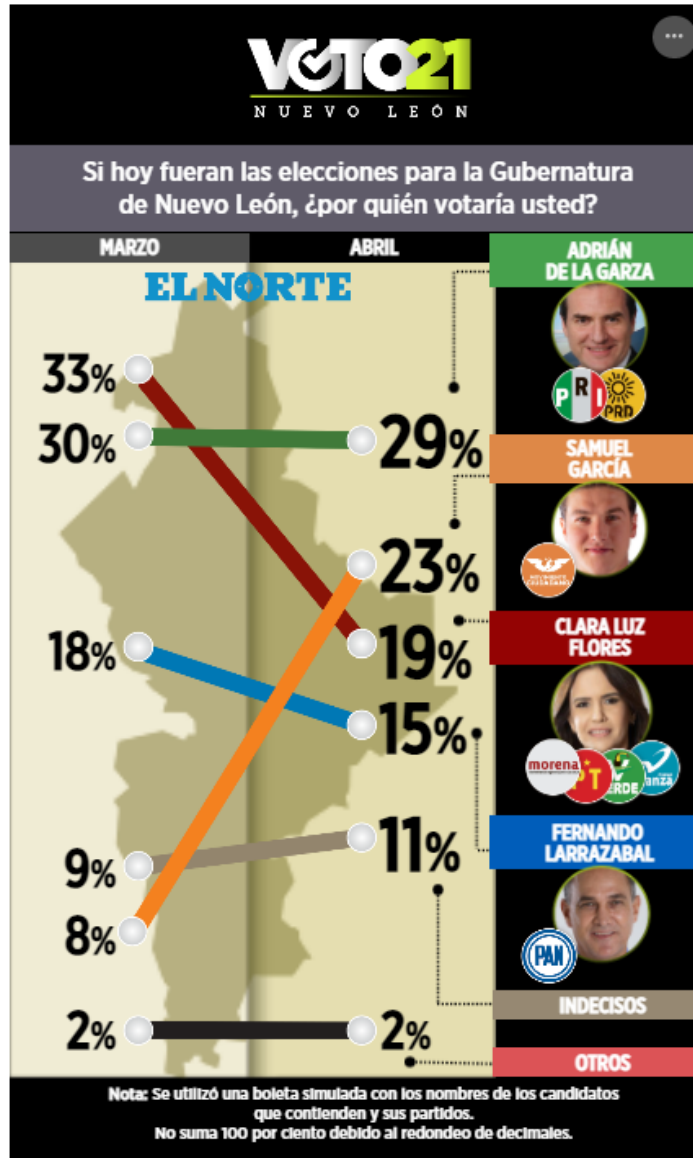

PUBLICACIÓN EN VERSIÓN DIGITAL REFORMA:
<https://www.reforma.com/adrian-lidera-clara-se-desploma-y-samuel-en-segundo/ar2156693>

Adrián lidera, Clara se desploma y Samuel va en segundo

El candidato a la gubernatura Adrián de la Garza preferencias rumbo a la Gubernatura de NL y Clara Luz Flores se desploma, revela encuesta de EL NORTE.



¿Quién considera que tendría **mayor éxito** para **resolver** los siguientes **problemas**?

Adrián de la Garza	Clara Luz Flores	Samuel García	Fernando Larrazabal	Todos	Ninguno
					
INSEGURIDAD					
33%	21%	16%	16%	1%	11%
CORRUPCIÓN					
25%	19%	21%	13%	1%	18%
ECONOMÍA					
25%	19%	22%	15%	1%	14%
TRANSPORTE / MOVILIDAD					
25%	22%	20%	15%	1%	12%
CONTAMINACIÓN					
20%	21%	19%	13%	2%	20%
DESARROLLO URBANO					
25%	22%	19%	17%	1%	12%
CRISIS COVID-19					
21%	17%	15%	12%	3%	26%

Nota: La suma para el 100% corresponde a las respuestas "Otro" y "No sabe".

Nota: Se utilizó una boleta simulada con los nombres de los candidatos que contendrán y sus partidos.
No suma 100 por ciento debido al redondeo de decimales.

¿Qué opinión tiene de...?

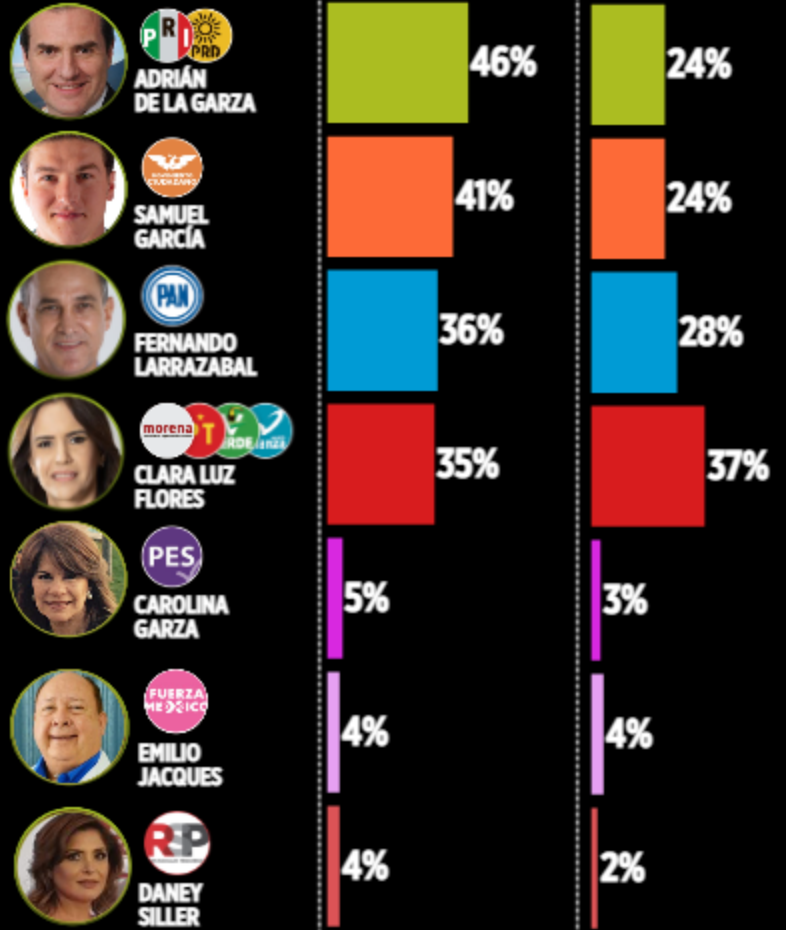

Nota: La suma para el 100% corresponde a las respuestas "No lo conoce", "Regular" y "No sabe".

PROCESO ELECTORAL

¿Qué tanto interés tiene usted en las **elecciones** para la Gobernatura de **Nuevo León**?

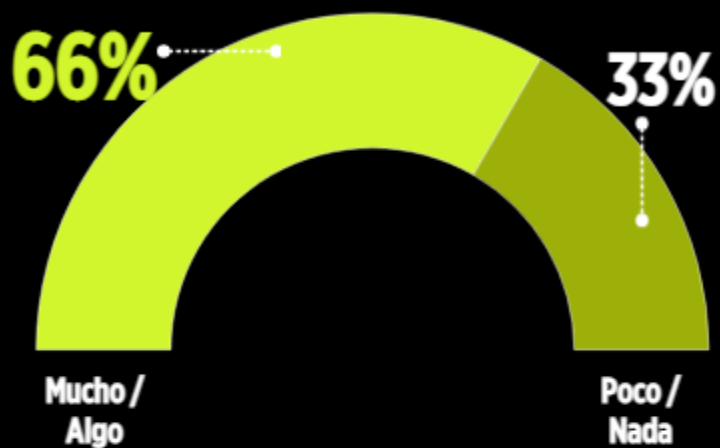

Nota: No suma 100% debido al redondeo de decimales.

Para la Gobernatura de Nuevo León, ¿usted...?

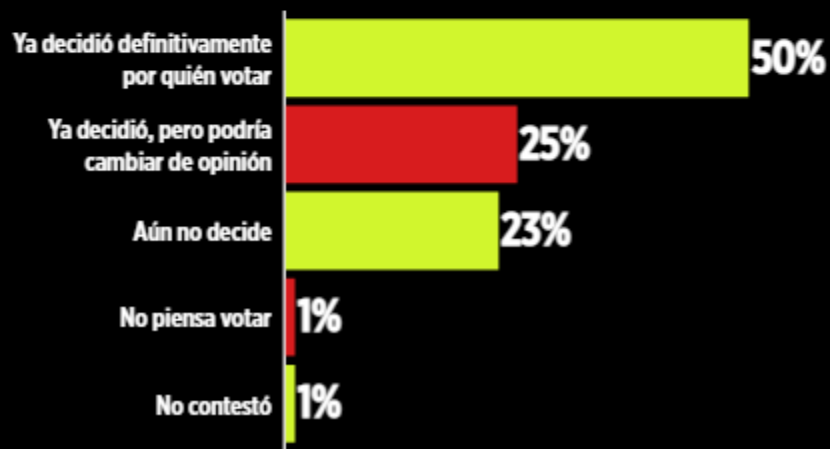

¿Ha pensado en **acudir a votar** siguiendo las medidas de salud por la pandemia del **Covid-19** o, aún con las medidas, no acudiría por **considerarlo riesgoso**?

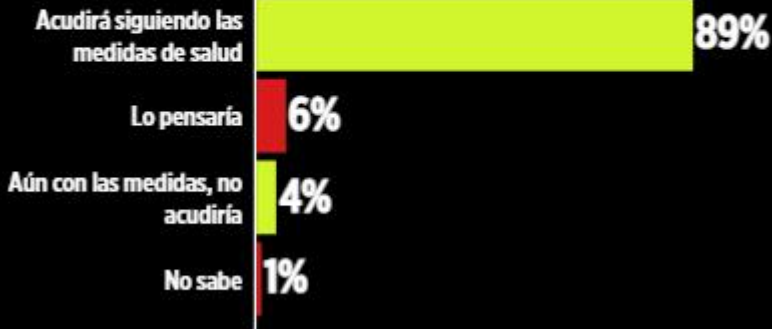

VOTO EN CONTRA

De entre los siguientes candidatos, ¿por quién nunca votaría para la Gubernatura de Nuevo León?



MEJOR PARTIDO PARA GOBERNAR

¿Cuál partido u opción electoral cree que sería el mejor para gobernar Nuevo León a partir de octubre del 2021?



Metodología: Encuesta a nivel estatal realizada mediante entrevistas directas en vivienda del 19 al 31 de marzo del 2021 a 1,200 ciudadanos con credencial de elector vigente, en Nuevo León. Se utilizó un muestreo aleatorio sistemático por conglomerados en múltiples etapas, teniendo como marco muestral las secciones electorales, las manzanas y la Lista Nominal para Nuevo León, del Instituto Nacional Electoral.

El margen de error es de +/- 2.8% y el nivel de confianza estadística es de 95%. Los resultados están ponderados por Distrito federal, región, género y edad. No se utilizó ningún modelo de estimación. La tasa de rechazo es de 35.2%. Para la pregunta de intención de voto se utilizó una boleta simulada con los nombres de los candidatos postulados y los nombres y logotipos de los partidos con registro para esta contienda. Los resultados reflejan las preferencias electorales y las opiniones de los encuestados al momento de realizar el estudio y son válidos sólo para esa población y fechas específicas. Se entrega Informe del estudio completo a la Comisión Estatal Electoral Nuevo León.

Responsable del patrocinio, de su realización y de la publicación: EL NORTE (● Editora El Sol, S.A. de C.V.) a través de su Departamento de Opinión Pública. Comentarios: opinion publica@elnorte.com o al tel. 818-150-8111.



PUBLICACIÓN EN VERSIÓN DIGITAL MURAL:

<https://www.mural.com.mx/adrian-lidera-clara-se-desploma-y-samuel-en-segundo/ar2157077>

Adrián lidera, Clara se desploma y Samuel va en segundo

Encabeza Adrián de la Garza preferencias rumbo a la Gubernatura de NL y Clara Luz Flores se cae ante errores, revela encuesta de EL NORTE.

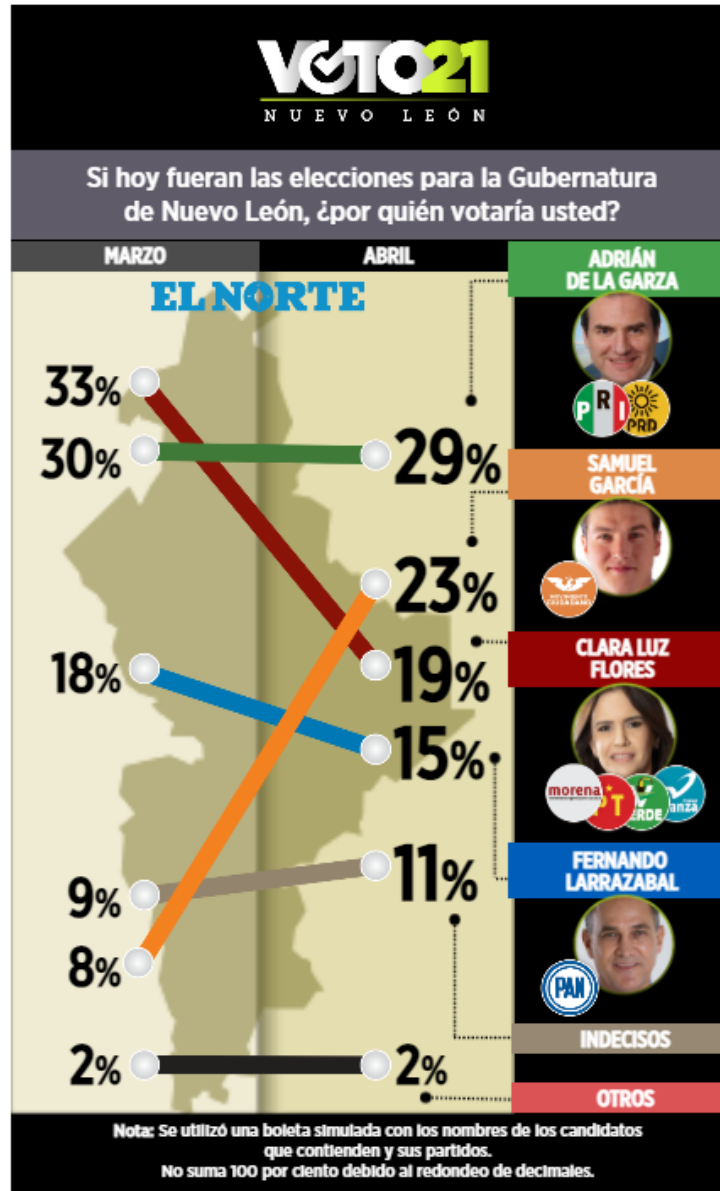



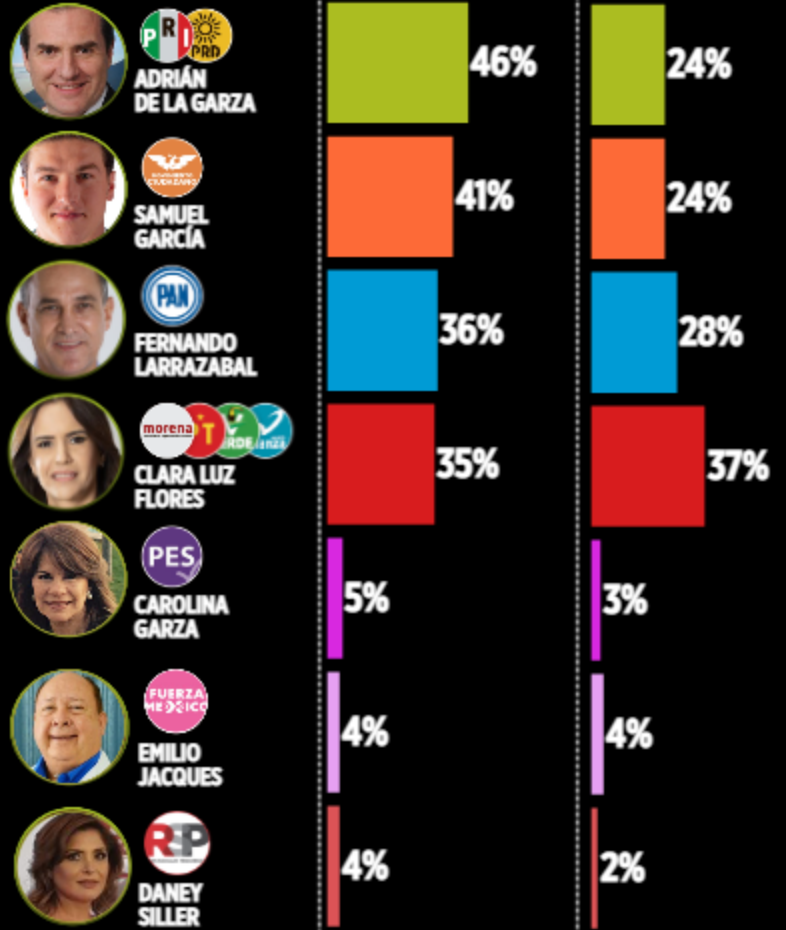

Nota: Se utilizó una boleta simulada con los nombres de los candidatos que contendrán y sus partidos.
No suma 100 por ciento debido al redondeo de decimales.

¿Qué opinión tiene de...?



Nota: La suma para el 100% corresponde a las respuestas "No lo conoce", "Regular" y "No sabe".

¿Quién considera que tendría **mayor éxito** para **resolver** los siguientes **problemas**?

Adrián de la Garza	Clara Luz Flores	Samuel García	Fernando Larrazabal	Todos	Ninguno
					
INSEGURIDAD					
33%	21%	16%	16%	1%	11%
CORRUPCIÓN					
25%	19%	21%	13%	1%	18%
ECONOMÍA					
25%	19%	22%	15%	1%	14%
TRANSPORTE / MOVILIDAD					
25%	22%	20%	15%	1%	12%
CONTAMINACIÓN					
20%	21%	19%	13%	2%	20%
DESARROLLO URBANO					
25%	22%	19%	17%	1%	12%
CRISIS COVID-19					
21%	17%	15%	12%	3%	26%

Nota: La suma para el 100% corresponde a las respuestas "Otro" y "No sabe".

PROCESO ELECTORAL

¿Qué tanto interés tiene usted en las **elecciones** para la Gobernatura de **Nuevo León**?

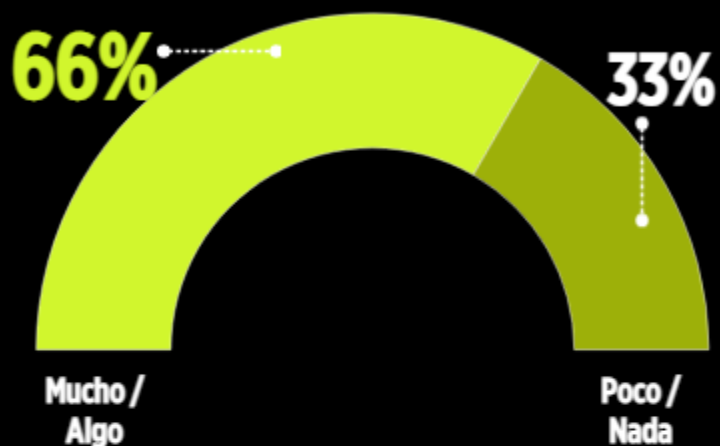

Nota: No suma 100% debido al redondeo de decimales.

Para la Gobernatura de Nuevo León, ¿usted...?



¿Ha pensado en **acudir a votar** siguiendo las medidas de salud por la pandemia del **Covid-19** o, aún con las medidas, no acudiría por **considerarlo riesgoso**?

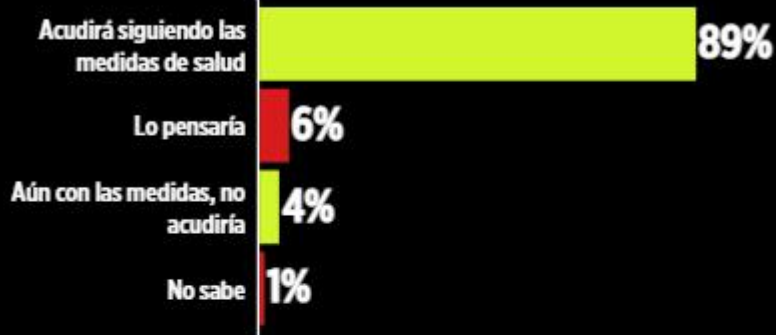

VOTO EN CONTRA

De entre los siguientes candidatos, ¿por quién nunca votaría para la Gubernatura de Nuevo León?



MEJOR PARTIDO PARA GOBERNAR

¿Cuál partido u opción electoral cree que sería el mejor para gobernar Nuevo León a partir de octubre del 2021?



Metodología: Encuesta a nivel estatal realizada mediante entrevistas directas en vivienda del 19 al 31 de marzo del 2021 a 1,200 ciudadanos con credencial de elector vigente, en Nuevo León. Se utilizó un muestreo aleatorio sistemático por conglomerados en múltiples etapas, teniendo como marco muestral las secciones electorales, las manzanas y la Lista Nominal para Nuevo León, del Instituto Nacional Electoral.

El margen de error es de +/- 2.8% y el nivel de confianza estadística es de 95%. Los resultados están ponderados por Distrito federal, región, género y edad. No se utilizó ningún modelo de estimación. La tasa de rechazo es de 35.2%. Para la pregunta de intención de voto se utilizó una boleta simulada con los nombres de los candidatos postulados y los nombres y logotipos de los partidos con registro para esta contienda. Los resultados reflejan las preferencias electorales y las opiniones de los encuestados al momento de realizar el estudio y son válidos sólo para esa población y fechas específicas. Se entrega Informe del estudio completo a la Comisión Estatal Electoral Nuevo León.

Responsable del patrocinio, de su realización y de la publicación: EL NORTE (● Editora El Sol, S.A. de C.V.) a través de su Departamento de Opinión Pública. Comentarios: opinion publica@elnorte.com o al tel. 818-150-8111.

